

INAIL

ISTITUTO NAZIONALE PER L'ASSICURAZIONE
CONTRO GLI INFORTUNI SUL LAVORO

CONSULENZA STATISTICO ATTUARIALE
SETTORE IV - PREVENZIONE

Report Bando ISI 2016

<i>Riepilogo Assi</i>	<i>.....</i>	<i>2</i>
<i>Asse Generalista</i>	<i>.....</i>	<i>9</i>
<i>Asse Terziario</i>	<i>.....</i>	<i>16</i>
<i>Asse Amianto</i>	<i>.....</i>	<i>23</i>

Elaborazione su dati DCOD del 22 Giugno 2017

ISI 2016 RIEPILOGO ASSI

Il 19 giugno 2017 si è conclusa regolarmente la procedura telematica per l'assegnazione dei **244,5 milioni** di euro stanziati dall'Inail nell'ambito del bando degli incentivi alle imprese ISI 2016 di cui:

- **157,2 milioni** per progetti di investimento e per i progetti per l'adozione di modelli organizzativi e di responsabilità sociale;
- **67,3 milioni** per i progetti di bonifica da materiali contenenti amianto;
- **20 milioni** per i progetti per micro e piccole imprese operanti in specifici settori di attività.

Tale procedura ha visto pervenire **14.850 domande di finanziamento** di cui:

- **10.618** progetti di investimento;
- **629** progetti per l'adozione di modelli organizzativi e di responsabilità sociale;
- **3.249** progetti di bonifica da materiali contenenti amianto;
- **354** progetti per micro e piccole imprese operanti in specifici settori di attività.

Il contributo messo a disposizione dall'Inail è pari al 65% dell'investimento, per un massimo di 130.000 euro, e verrà erogato dopo la verifica tecnico-amministrativa e la realizzazione del progetto. Per l'asse *Imprese operanti in specifici settori di attività* il contributo è pari al 65% dell'investimento, per un massimo di 50.000 euro.

Gli **oltre 244 milioni** di euro messi a disposizione e finalizzati a sostenere le imprese nella realizzazione di interventi mirati a migliorare la salute e la sicurezza nei luoghi di lavoro sono stati assegnati rispettando la priorità cronologica di arrivo delle domande, fino alla copertura del budget previsto per ogni regione. Il budget regionale è stato stabilito in modo tale da tenere in considerazione non solo la distribuzione territoriale degli addetti, ma anche la gravità degli infortuni registrati all'interno di ciascuna regione portando alla seguente distribuzione percentuale:

Tabella 1 – Distribuzione del budget disponibile per regione

Regione	Budget ISI Investimento e Adozione modelli organizzativi e di resp. sociale	Budget ISI Amianto	Budget ISI Terziario*	Budget ISI 2016
ABRUZZO	3.481.127	1.510.971	557.839	5.549.937
BASILICATA	2.220.194	963.667	263.004	3.446.865
BOLZANO	1.226.911	197.368	174.691	1.598.970
CALABRIA	4.547.776	1.973.945	2.037.993	8.559.714
CAMPANIA	12.772.910	5.170.670	2.491.417	20.434.997
EMILIA ROMAGNA	12.237.422	5.311.607	1.246.106	18.795.135
FRIULI V. GIULIA	2.654.456	1.152.157	283.671	4.090.284
LAZIO	20.256.409	8.792.218	2.177.944	31.226.571
LIGURIA	4.117.744	1.787.292	639.405	6.544.441
LOMBARDIA	27.365.448	11.877.870	1.811.580	41.054.898
MARCHE	4.741.981	2.058.239	796.078	7.596.298
MOLISE	827.823	359.313	195.130	1.382.266
PIEMONTE	10.044.267	4.359.677	776.603	15.180.547
PUGLIA	6.517.818	2.829.034	585.488	9.932.340
SARDEGNA	4.682.705	2.032.510	935.007	7.650.222
SICILIA	9.361.217	4.063.201	1.984.392	15.408.810
TOSCANA	12.195.281	5.293.316	973.229	18.461.826
TRENTO	1.295.982	549.120	118.282	1.963.384
UMBRIA	2.695.702	1.170.060	399.109	4.264.871
VALLE D'AOSTA	477.344	68.718	78.245	624.307
VENETO	13.434.912	5.831.374	1.474.787	20.741.073
TOTALI	157.155.429	67.352.327	20.000.000	244.507.756

* Il Terziario è da intendersi come l'asse dei "progetti per micro e piccole imprese operanti in specifici settori di attività".

I progetti ammessi sono risultati **2.842** e rappresentano il 19% del complesso di quelli presentati.¹

Progetti presentati:

- ✓ quasi un progetto su due, 46%, afferisce al Nord dell'Italia (Nord Ovest 26% e Nord Est 20%);
- ✓ il 29% dei progetti afferisce a Sud e Isole;
- ✓ il 25% al Centro.

Di seguito riportata la distribuzione dei progetti presentati dalle diverse regioni e le domande tra queste ammesse al finanziamento.

Grafico 1 – Distribuzione dei progetti presentati e dei progetti ammessi a finanziamento rientrati nell'esaurimento del budget per regione - ISI 2016

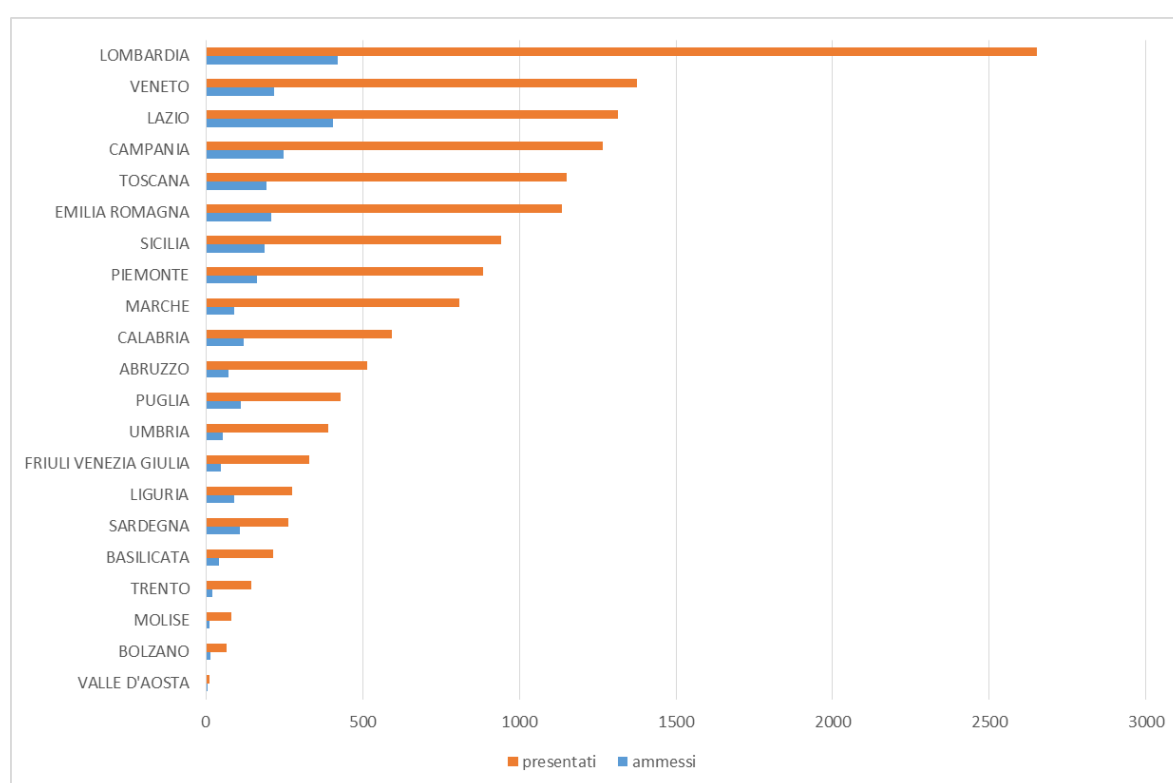

Di seguito si può apprezzare la **percentuale di accoglimento** delle domande per singola regione e la relativa posizione rispetto alla **media nazionale (19,1%)**.

¹ Si precisa che per PROGETTI PRESENTATI si intendono il complesso delle domande inoltrate nell'ambito del Progetto ISI 2016 all'Inail; per PROGETTI AMMESSI si intendono i soli progetti che sono stati ammessi al finanziamento rientrando nell'esaurimento del budget regionale; per IMPORTO RICHIESTO PROGETTI PRESENTATI si intende la parte richiesta all'Inail quale finanziamento dai progetti presentati; per IMPORTO RICHIESTO PROGETTI AMMESSI si intende la parte richiesta all'Inail quale finanziamento dai progetti ammessi; per STANZIAMENTI REGIONALI si intendono i budget messi a disposizione dall'Inail per le singole regioni

Grafico 2 – Distribuzione percentuale dei progetti ammessi su quelli presentati per regione – ISI 2016

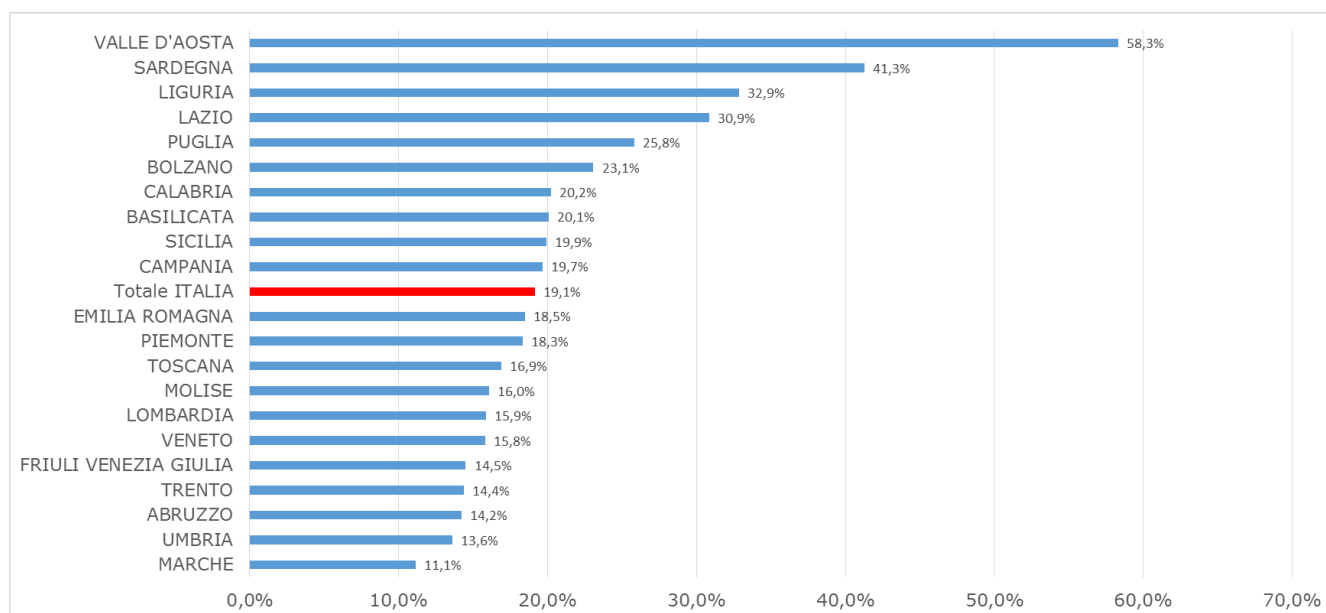

Quasi tutte le regioni hanno usufruito pressoché completamente del budget regionale messo a disposizione dall'Inail

Tabella 2 – Distribuzione dei progetti presentati, di quelli ammessi, del relativo importo richiesto, dello stanziamento regionale e del relativo rapporto percentuale per regione – ISI 2016

REGIONE	Progetti presentati	Importo richiesto dei progetti presentati	Progetti ammessi	Importo richiesto dei progetti ammessi	Budget regionale	Rapporto % richiesto su disponibilità
ABRUZZO	514	40.886.299	73	5.331.527	5.549.937	96%
BASILICATA	214	17.564.365	43	3.241.598	3.446.865	94%
BOLZANO	65	6.287.872	15	1.437.521	1.598.970	90%
CALABRIA	593	43.177.795	120	7.834.825	8.559.714	92%
CAMPANIA	1.266	107.659.150	249	20.072.763	20.434.997	98%
EMILIA ROMAGNA	1.135	86.328.679	210	17.923.372	18.795.135	95%
FRIULI VENEZIA GIULIA	331	23.950.204	48	3.752.382	4.090.284	92%
LAZIO	1.316	100.840.543	406	30.963.149	31.226.571	99%
LIGURIA	277	17.787.983	91	6.127.836	6.544.441	94%
LOMBARDIA	2.653	217.704.632	421	39.903.488	41.054.898	97%
MARCHE	809	67.204.342	90	7.220.146	7.596.298	95%
MOLISE	81	6.715.939	13	1.203.018	1.382.266	87%
PIEMONTE	884	67.402.154	162	14.650.404	15.180.547	97%
PUGLIA	430	31.159.179	111	9.439.842	9.932.340	95%
SARDEGNA	264	18.127.882	109	6.991.348	7.650.222	91%
SICILIA	943	78.864.975	188	14.445.139	15.408.810	94%
TOSCANA	1.150	87.350.797	194	17.566.310	18.461.826	95%
TRENTO	146	12.502.022	21	1.776.941	1.963.384	91%
UMBRIA	390	32.755.200	53	4.024.612	4.264.871	94%
VALLE D'AOSTA	12	806.574	7	535.288	624.307	86%
VENETO	1.377	107.780.223	218	19.919.837	20.741.073	96%
Totale complessivo	14.850	1.172.856.809	2.842	234.361.346	244.507.756	96%

Numero di Progetti ammessi

- ✓ 54,0% dei progetti ha riguardato la casistica "Investimento" e "per l'adozione di modelli organizzativi e di responsabilità sociale";
- ✓ 33% dei progetti la "Bonifica da materiali contenenti amianto";
- ✓ 13% dei "progetti per micro e piccole imprese operanti in specifici settori di attività".

Importi richiesti dei Progetti ammessi

- ✓ il 67% dell'importo richiesto ha riguardato la casistica "Investimento" e "per l'adozione di modelli organizzativi e di responsabilità sociale";
- ✓ il 28% la "Bonifica da materiali contenenti amianto";
- ✓ il 5% l' "progetti per micro e piccole imprese operanti in specifici settori di attività".

Tabella 3 – Distribuzione dei progetti presentati, progetti ammessi e del relativo importo richiesto per tipologia di intervento – ISI 2016

Tipo Progetto	Progetti presentati	Importo richiesto dei progetti presentati	Progetti ammessi	Importo richiesto dei progetti ammessi
Adozione di modelli organizzativi e di responsabilità sociale	629	6.254.836	40	443.717
Bonifica da materiali contenenti amianto	3.249	207.350.305	947	66.275.346
Imprese operanti in specifici settori di attività	354	12.005.147	354	12.005.147
Investimento	10.618	947.246.521	1.501	155.637.136
Totale	14.850	1.172.856.809	2.842	234.361.346

A beneficiare dell'ammissione prevalentemente le microimprese (60%) in aumento rispetto al dato del bando ISI 2015, più in linea rispetto agli anni precedenti.

Tabella 4 - Percentuale delle microimprese ammesse nei vari bandi ISI

Dimensione aziendale	ISI 2010	ISI 2011	ISI 2012	ISI 2013	ISI 2014	ISI 2015	ISI 2016
1-10	45%	51%	54%	61%	61%	58%	60%

Grafico 3 – Distribuzione percentuale delle Imprese i cui progetti sono stati ammessi per dimensione aziendale - ISI 2016

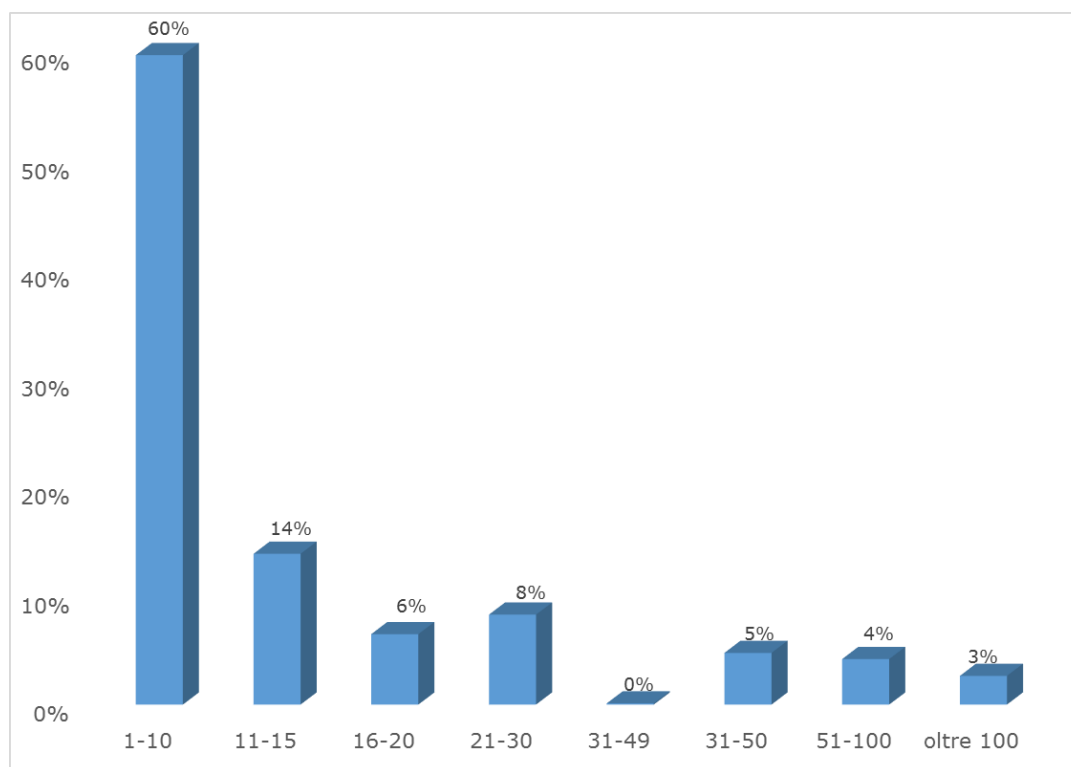

Pressoché invariata rispetto al bando precedente, la distribuzione percentuale degli importi richiesti relativi ai progetti ammessi nell'ambito di ISI 2016 per Macroarea, che vede confermare il Nord del Paese (45%) quale area geografica alla quale è stato destinato l'importo più consistente.

Grafico 4 – Distribuzione percentuale degli importi richiesti dei progetti ammessi per Macroarea - ISI 2016

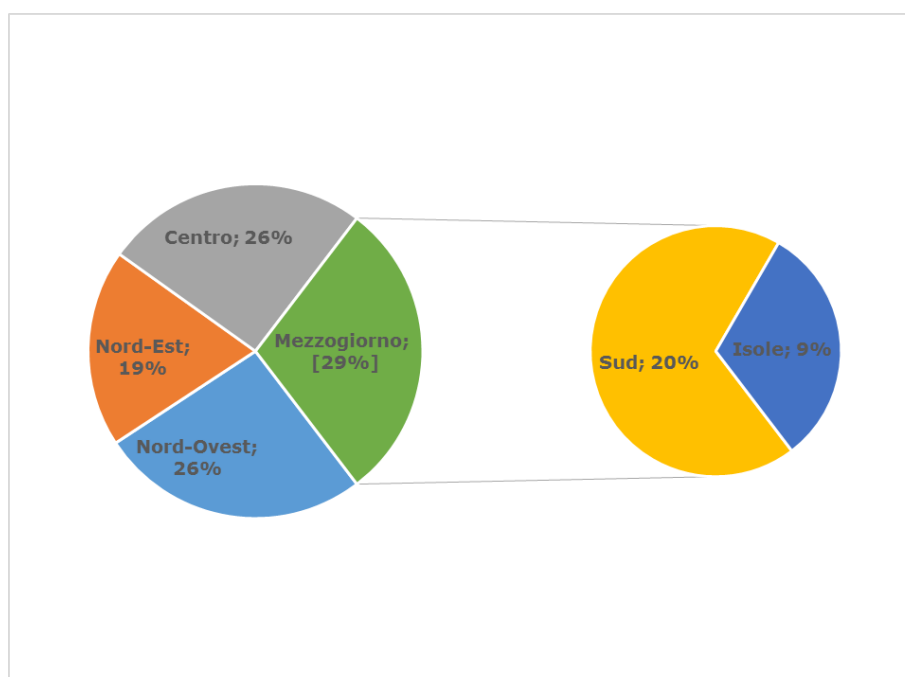

L'importo medio richiesto dei progetti ammessi si attesta intorno a 82,4mila euro, importo superiore rispetto agli 81mila euro del precedente bando. Ovviamente a seconda della tipologia di intervento si registrano importi medi diversi.

Tabella 5 –Importo medio richiesto dai progetti ammessi per tipologia di intervento - ISI 2016

Tipo Progetto	Importo Medio Progetti Ammessi
Adozione di modelli organizzativi e di responsabilità sociale	11.093
Bonifica da materiali contenenti amianto	69.985
Imprese operanti in specifici settori di attività	33.913
Investimento	103.689
Totale	82.464

Il bando ISI 2016 non ha visto assegnazione di punteggi per "Buone Prassi".

ASSE GENERALISTA: "Progetti di investimento e Progetti per l'adozione di modelli organizzativi e di responsabilità sociale"

Il 19 giugno 2017 si è conclusa regolarmente la procedura telematica per l'assegnazione dei **157,2 milioni** di euro stanziati dall'Inail nell'ambito del bando degli incentivi alle imprese ISI 2016 per progetti di investimento e per i progetti per l'adozione di modelli organizzativi e di responsabilità sociale.

Tale procedura ha visto pervenire **11.247 domande di finanziamento** di cui:

- **10.618** progetti di investimento;
- **629** progetti per l'adozione di modelli organizzativi e di responsabilità sociale.

Il contributo messo a disposizione dall'Inail è pari al 65% dell'investimento, per un massimo di 130.000 euro, e verrà erogato dopo la verifica tecnico-amministrativa e la realizzazione del progetto.

Gli **oltre 157 milioni** di euro messi a disposizione e finalizzati a sostenere le imprese nella realizzazione di interventi mirati a migliorare la salute e la sicurezza nei luoghi di lavoro sono stati assegnati rispettando la priorità cronologica di arrivo delle domande, fino alla copertura del budget previsto per ogni regione. Il budget regionale è stato stabilito in modo tale da tenere in considerazione non solo la distribuzione territoriale degli addetti, ma anche la gravità degli infortuni registrati all'interno di ciascuna regione portando alla seguente distribuzione percentuale:

Tabella 1 – Distribuzione del budget disponibile per regione

Regione	Budget ISI Investimento e Adozione modelli organizzativi e di resp. sociale	Budget ISI 2016
ABRUZZO	3.481.127	5.549.937
BASILICATA	2.220.194	3.446.865
BOLZANO	1.226.911	1.598.970
CALABRIA	4.547.776	8.559.714
CAMPANIA	12.772.910	20.434.997
EMILIA ROMAGNA	12.237.422	18.795.135
FRIULI V. GIULIA	2.654.456	4.090.284
LAZIO	20.256.409	31.226.571
LIGURIA	4.117.744	6.544.441
LOMBARDIA	27.365.448	41.054.898
MARCHE	4.741.981	7.596.298
MOLISE	827.823	1.382.266
PIEMONTE	10.044.267	15.180.547
PUGLIA	6.517.818	9.932.340
SARDEGNA	4.682.705	7.650.222
SICILIA	9.361.217	15.408.810
TOSCANA	12.195.281	18.461.826
TRENTO	1.295.982	1.963.384
UMBRIA	2.695.702	4.264.871
VALLE D'AOSTA	477.344	624.307
VENETO	13.434.912	20.741.073
TOTALI	157.155.429	244.507.756

I progetti ammessi sono risultati **1.541** e rappresentano il 14% del complesso di quelli presentati.

Progetti presentati:

- quasi un progetto su due, 42%, afferisce al Nord dell'Italia (Nord Ovest 23% e Nord Est 19%);
- il 33% dei progetti afferisce a Sud e Isole;
- il 25% al Centro.

Di seguito riportata la distribuzione dei progetti presentati dalle diverse regioni e le domande tra queste ammesse al finanziamento.

Grafico 1 – Distribuzione dei progetti presentati e dei progetti ammessi a finanziamento rientrati nell'esaurimento del budget per regione – ISI 2016 - Asse Generalista

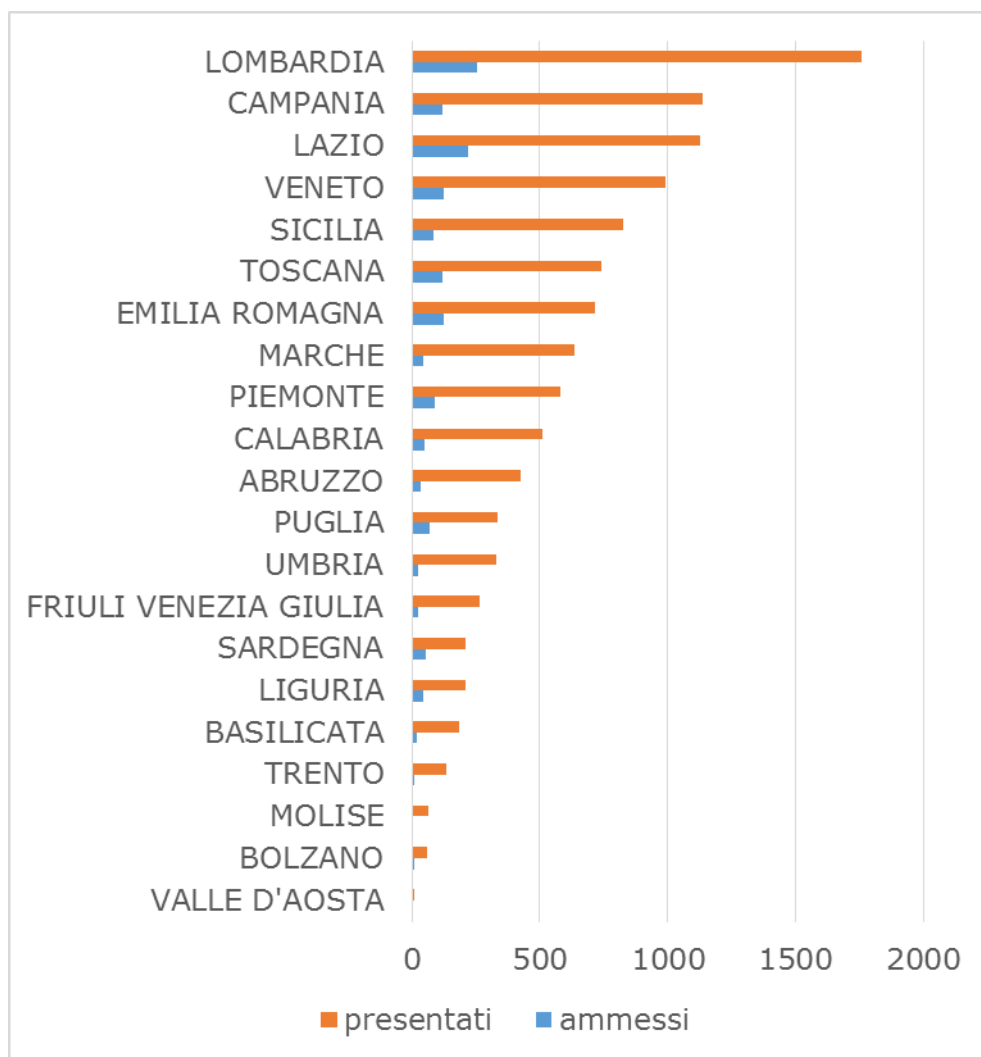

Di seguito si può apprezzare la percentuale di accoglimento delle domande per singola regione e la relativa posizione rispetto alla media nazionale (13,7%).

Grafico 2 – Distribuzione percentuale dei progetti ammessi su quelli presentati per regione – ISI 2016 - Asse Generalista

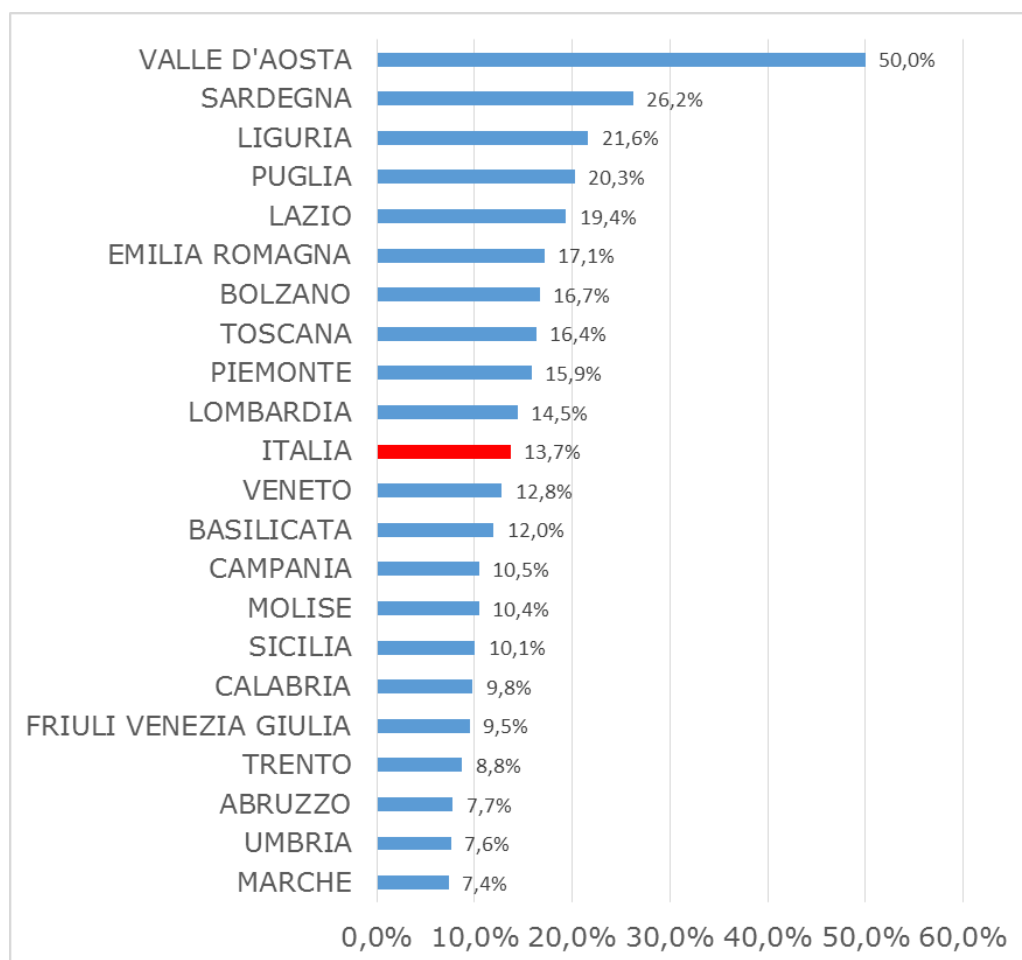

Quasi tutte le regioni hanno usufruito pressoché completamente del budget regionale messo a disposizione dall'Inail.

Tabella 2 – Distribuzione dei progetti presentati, di quelli ammessi, del relativo importo richiesto, dello stanziamento regionale e del relativo rapporto percentuale per regione – ISI 2016 - Asse Generalista

REGIONE	Progetti presentati	Importo richiesto dei progetti presentati	Progetti ammessi	Importo richiesto dei progetti ammessi	Budget regionale	Rapporto % richiesto su disponibilità
ABRUZZO	426	35.978.433	33	3.473.722	3.481.127	100%
BASILICATA	184	15.846.000	22	2.143.203	2.220.194	97%
BOLZANO	60	6.042.321	10	1.191.970	1.226.911	97%
CALABRIA	509	38.768.152	50	4.429.398	4.547.776	97%
CAMPANIA	1.136	100.270.024	119	12.683.637	12.772.910	99%
EMILIA ROMAGNA	718	60.345.982	123	12.202.423	12.237.422	100%
FRIULI VENEZIA GIULIA	263	19.952.130	25	2.594.941	2.654.456	98%
LAZIO	1.125	89.951.604	218	20.185.178	20.256.409	100%
LIGURIA	208	14.524.367	45	4.042.436	4.117.744	98%
LOMBARDIA	1.757	157.202.567	254	27.337.475	27.365.448	100%
MARCHE	637	57.584.151	47	4.741.023	4.741.981	100%
MOLISE	67	5.818.410	7	744.999	827.823	90%
PIEMONTE	579	49.309.478	92	10.027.005	10.044.267	100%
PUGLIA	335	25.219.067	68	6.437.380	6.517.818	99%
SARDEGNA	210	15.788.810	55	4.652.276	4.682.705	99%
SICILIA	824	73.164.796	83	9.277.996	9.361.217	99%
TOSCANA	740	61.884.075	121	12.172.665	12.195.281	100%
TRENTO	137	11.920.402	12	1.195.321	1.295.982	92%
UMBRIA	329	29.559.139	25	2.692.272	2.695.702	100%
VALLE D'AOSTA	10	737.856	5	466.570	477.344	98%
VENETO	993	83.633.593	127	13.388.963	13.434.912	100%
Totale complessivo	11.247	953.501.357	1.541	156.080.853	157.155.429	99%

Numero di Progetti ammessi

- Il 97,4% dei progetti ha riguardato la casistica "Investimento";
- Il 2,6% dei progetti l' "Adozione di modelli organizzativi e di responsabilità sociale".

Tabella 3 – Distribuzione dei progetti presentati, progetti ammessi e del relativo importo richiesto per tipologia di intervento – ISI 2016 - Asse Generalista

Tipologia intervento	Progetti presentati	Importo richiesto dei progetti presentati	Progetti ammessi	Importo richiesto dei progetti ammessi
Investimento	10.618	947.246.521	1.501	155.637.136
Adozione di modelli organizzativi e di responsabilità sociale	629	6.254.836	40	443.717
Complesso	11.247	953.501.357	1.541	156.080.853

A beneficiare dell'ammissione prevalentemente le microimprese (58%).

Grafico 3 – Distribuzione percentuale delle Imprese i cui progetti sono stati ammessi per dimensione aziendale – ISI 2016 - Asse Generalista

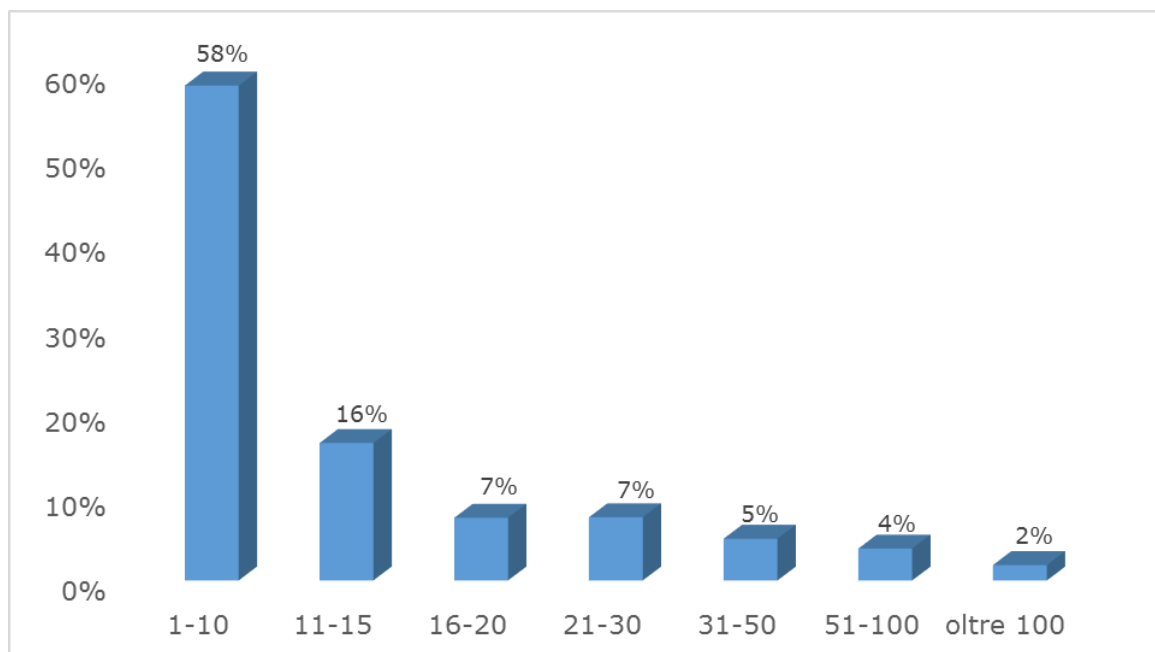

La distribuzione percentuale degli importi richiesti relativi ai progetti ammessi nell'ambito di ISI 2016 - Asse Generalista per Macroarea vede il Nord del Paese (47%) quale area geografica alla quale è stato destinato l'importo più consistente.

Grafico 4 – Distribuzione percentuale degli importi richiesti dei progetti ammessi per Macroarea –ISI 2016 - Asse Generalista

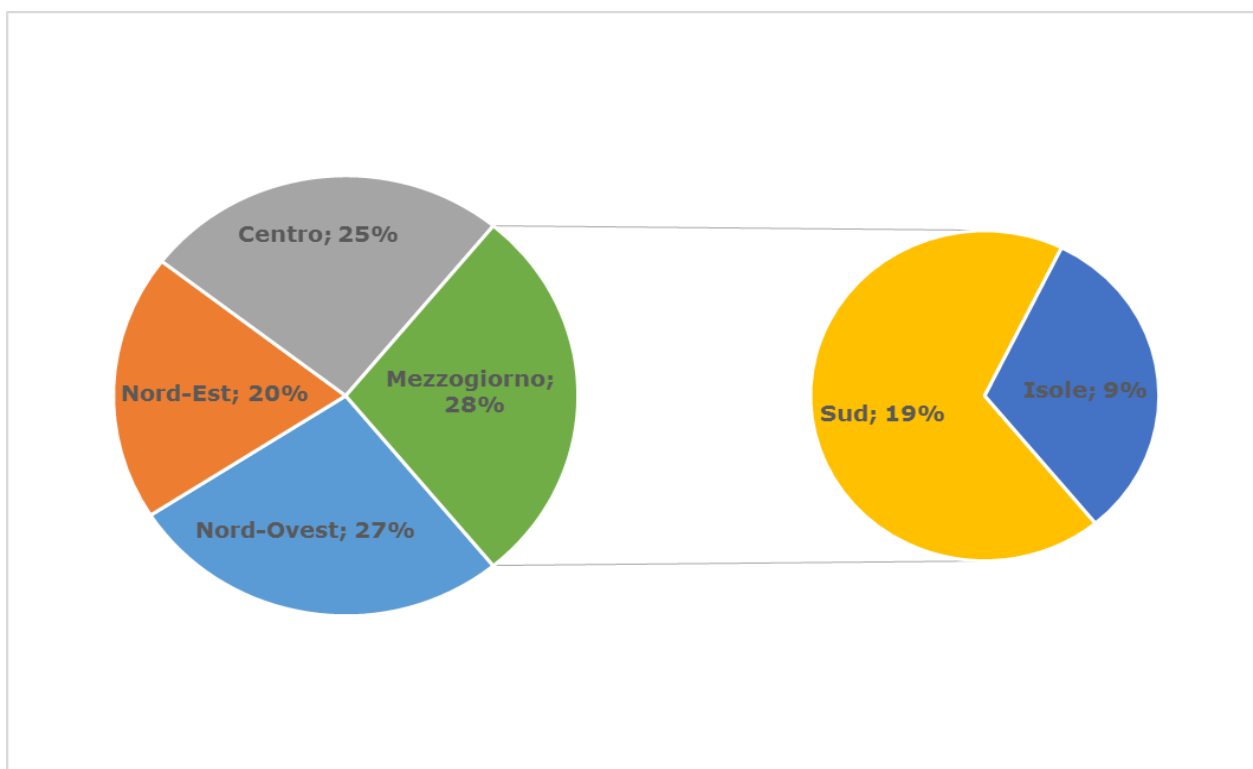

L'importo medio richiesto dei progetti ammessi si attesta intorno a 101,3mila euro.

Ovviamente a seconda della tipologia di intervento si registrano importi medi diversi.

Tabella 5 – Importo medio richiesto dai progetti ammessi per tipologia di intervento - ISI 2016 - Asse Generalista

Tipo Progetto	Importo medio
Investimento	103.689
Adozione di modelli organizzativi e di responsabilità sociale	11.093
Totale	101.285

In particolare l'importo medio più basso per "Adozione di modelli organizzativi e di responsabilità sociale" spetta al Centro (10,6mila euro), mentre quello più alto afferisce alle Isole (quasi 14mila euro); ancora il Centro nell'ambito dell'"Investimento" registra l'importo medio più basso (99,9mila euro), mentre quello massimo riguarda il Nord Ovest del Paese (quasi 107mila euro).

Nel grafico seguente la distribuzione degli importi richiesti dei progetti ammessi la quale rispecchia ampiamente la distribuzione dei budget messi a disposizione delle varie regioni.

Grafico 5 – Distribuzione percentuale degli importi richiesti relativi ai progetti ammessi per regioni - ISI 2016 - Asse Generalista

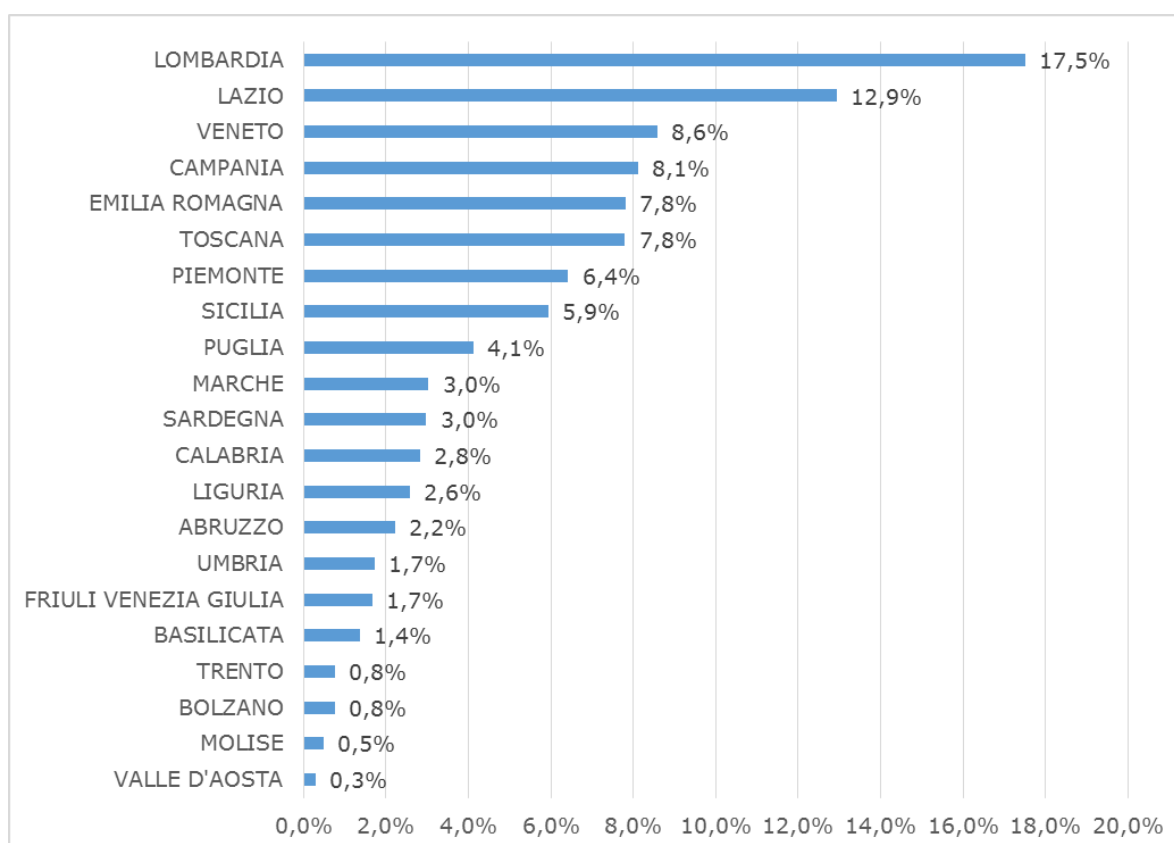

ASSE TERZIARIO: "Progetti per micro e piccole imprese operanti in specifici settori di attività"

Il 19 giugno 2017 si è conclusa regolarmente la procedura telematica per l'assegnazione dei **20 milioni di euro** stanziati dall'Inail nell'ambito del bando degli incentivi alle imprese ISI 2016, per progetti per micro e piccole imprese operanti in specifici settori di attività.

Per il Bando 2016 i settori di attività interessati sono stati quelli relativi alle **"Attività dei servizi di ristorazione"**, ai **"Minimercati ed altri esercizi non specializzati di alimentari vari"** e al **"Commercio al dettaglio di altri prodotti alimentari in esercizi specializzati nca"**

Sono pervenute **354** domande di finanziamento. Il contributo messo a disposizione dall'Inail è pari al 65% dell'investimento, per un massimo di 50.000 euro, e verrà erogato dopo la verifica tecnico-amministrativa e la realizzazione del progetto.

I **20 milioni di euro** messi a disposizione e finalizzati a sostenere le imprese nella realizzazione di interventi mirati a migliorare la salute e la sicurezza nei luoghi di lavoro sono stati assegnati rispettando la priorità cronologica di arrivo delle domande, fino alla copertura del budget previsto per ogni regione. Il budget regionale è stato stabilito in modo tale da tenere in considerazione non solo la distribuzione territoriale degli addetti, ma anche la gravità degli infortuni registrati all'interno di ciascuna regione portando alla seguente distribuzione percentuale:

Tabella 1 –Distribuzione del budget disponibile per regione

Regione	Budget ISI Terziario	Budget ISI 2016
ABRUZZO	557.839	5.549.937
BASILICATA	263.004	3.446.865
BOLZANO	174.691	1.598.970
CALABRIA	2.037.993	8.559.714
CAMPANIA	2.491.417	20.434.997
EMILIA ROMAGNA	1.246.106	18.795.135
FRIULI V. GIULIA	283.671	4.090.284
LAZIO	2.177.944	31.226.571
LIGURIA	639.405	6.544.441
LOMBARDIA	1.811.580	41.054.898
MARCHE	796.078	7.596.298
MOLISE	195.130	1.382.266
PIEMONTE	776.603	15.180.547
PUGLIA	585.488	9.932.340
SARDEGNA	935.007	7.650.222
SICILIA	1.984.392	15.408.810
TOSCANA	973.229	18.461.826
TRENTO	118.282	1.963.384
UMBRIA	399.109	4.264.871
VALLE D'AOSTA	78.245	624.307
VENETO	1.474.787	20.741.073
TOTALI	20.000.000	244.507.756

I progetti ammessi sono risultati **354** e rappresentano il 100% del complesso di quelli presentati²

Gli importi richiesti dei progetti ammessi rappresentano il 60% dell'importo del budget messo a disposizione

Progetti presentati e ammessi:

il 28% afferisce al Nord dell'Italia (Nord Ovest 14% e Nord Est 14%);

il 23% dei progetti afferisce al Centro;

il 49% dei progetti afferisce a Sud e Isole.

Di seguito la distribuzione dei progetti ammessi e presentati dalle diverse regioni

Grafico 1 – Distribuzione dei progetti presentati e dei progetti ammessi a finanziamento rientrati nell'esaurimento del budget per regione - ISI 2016 – Asse Progetti per micro e piccole imprese operanti in specifici settori di attività

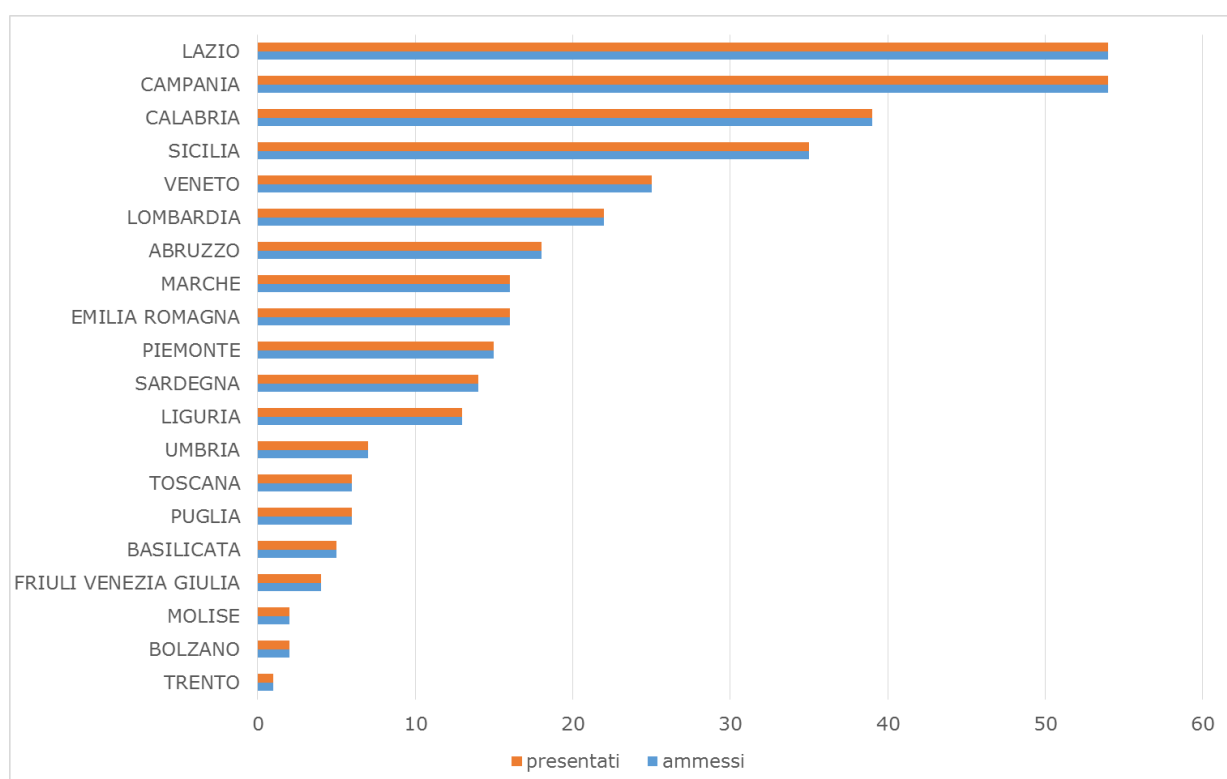

² Si precisa che per PROGETTI PRESENTATI si intendono il complesso delle domande inoltrate nell'ambito del Progetto ISI 2016 – Asse "progetti per micro e piccole imprese operanti in specifici settori di attività" all'Inail; per PROGETTI AMMESSI si intendono i soli progetti che sono stati ammessi al finanziamento rientrando nell'esaurimento del budget regionale; per IMPORTO RICHIESTO PROGETTI PRESENTATI si intende la parte richiesta all'Inail quale finanziamento dai progetti presentati; per IMPORTO RICHIESTO PROGETTI AMMESSI si intende la parte richiesta all'Inail quale finanziamento dai progetti ammessi; per STANZIAMENTI REGIONALI si intendono i budget messi a disposizione dall'Inail per le singole regioni.

Le regioni che hanno usufruito pressoché completamente del budget regionale messo a disposizione dall’Inail, sono state quelle del Lazio, Campania e Abruzzo.

Tabella 2 – Distribuzione dei progetti presentati e di quelli ammessi, del relativo importo richiesto, dello stanziamento regionale e del relativo rapporto percentuale per regione – ISI 2016 – Asse Progetti per micro e piccole imprese operanti in specifici settori di attività

REGIONE	Progetti presentati	Importo richiesto dei progetti presentati	Progetti ammessi	Importo richiesto dei progetti ammessi	Budget regionale	Rapporto % richiesto su disponibilità
ABRUZZO	18	449.739	18	449.739	557.839	81%
BASILICATA	5	142.717	5	142.717	263.004	54%
BOLZANO	2	48.183	2	48.183	174.691	28%
CALABRIA	39	1.541.942	39	1.541.942	2.037.993	76%
CAMPANIA	54	2.303.145	54	2.303.145	2.491.417	92%
EMILIA ROMAGNA	16	423.552	16	423.552	1.246.106	34%
FRIULI VENEZIA GIULIA	4	84.651	4	84.651	283.671	30%
LAZIO	54	2.027.944	54	2.027.944	2.177.944	93%
LIGURIA	13	339.600	13	339.600	639.405	53%
LOMBARDIA	22	694.176	22	694.176	1.811.580	38%
MARCHE	16	468.218	16	468.218	796.078	59%
MOLISE	2	100.000	2	100.000	195.130	51%
PIEMONTE	15	322.679	15	322.679	776.603	42%
PUGLIA	6	204.564	6	204.564	585.488	35%
SARDEGNA	14	488.612	14	488.612	935.007	52%
SICILIA	35	1.209.394	35	1.209.394	1.984.392	61%
TOSCANA	6	137.297	6	137.297	973.229	14%
TRENTO	1	32.500	1	32.500	118.282	27%
UMBRIA	7	202.837	7	202.837	399.109	51%
VALLE D'AOSTA	0	0	0	0	78.245	0%
VENETO	25	783.397	25	783.397	1.474.787	53%
Totale complessivo	354	12.005.147	354	12.005.147	20.000.000	60%

I progetti ammessi e i progetti presentati sono risultati coincidenti e pertanto nelle successive analisi dei dati si farà riferimento alla sola distribuzione dei progetti ammessi.

Tra le tipologie di intervento:

- la “Riduzione del rischio di infortunio da ustione da contatto con elementi e/o prodotti ad alte temperature” copre il **38%** dei progetti ammessi;
- la “Riduzione del rischio di taglio e/o cesoiamento dovuto agli organi di lavorazione delle attrezzature di lavoro” il **28%** dei progetti ammessi;
- la “Riduzione del rischio di caduta” il **21%** dei progetti ammessi;
- la “Riduzione del rischio rumore, per valori di esposizione iniziale superiori al valore inferiore di azione, mediante la sostituzione di attrezzature di lavoro con altre che presentano un livello continuo equivalente di pressione sonora ponderato A (LAeq) e un livello di potenza sonora ponderata A (LWA) inferiori” il **13%** dei progetti ammessi.

Tabella 3 – Distribuzione dei progetti ammessi per tipologia di intervento tecnico – ISI 2016 – Asse Progetti per micro e piccole imprese operanti in specifici settori di attività

ASSE	INTERVENTO TECNICO ³	Progetti Ammessi
Imprese operanti in specifici settori di attività (Ateco 56.1, 56.2, 56.3, 471140,472990)	Riduzione del rischio di infortunio da ustione da contatto con elementi e/o prodotti ad alte temperature	225
	Riduzione del rischio di taglio e/o cesoiamento dovuto agli organi di lavorazione delle attrezzature di lavoro	166
	Riduzione del rischio di caduta	124
	Riduzione del rischio rumore, per valori di esposizione iniziale superiori al valore inferiore di azione, mediante la sostituzione di attrezzature di lavoro con altre che presentano un livello continuo equivalente di pressione sonora ponderato A (LAeq) e un livello di potenza sonora ponderata A (LWA) inferiori	74

A beneficiare dell'ammissione prevalentemente le microimprese (86%).

Grafico 2 – Distribuzione percentuale delle Imprese i cui progetti sono stati ammessi per dimensione aziendale – ISI 2016 – Asse Progetti per micro e piccole imprese operanti in specifici settori di attività

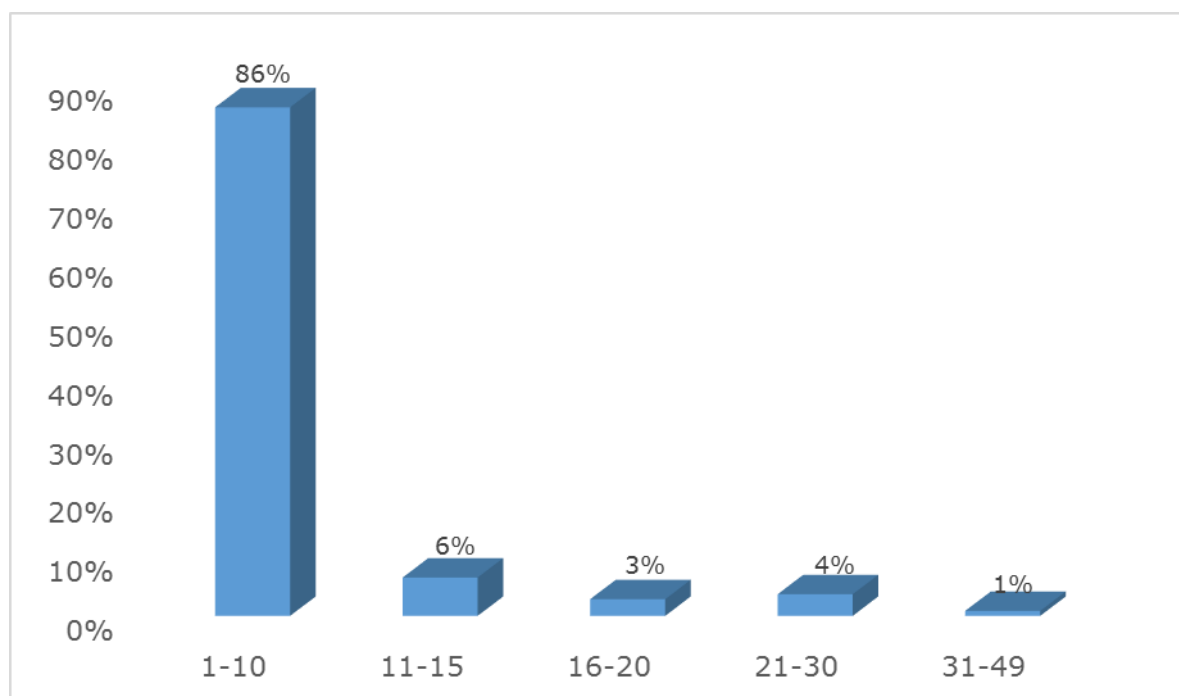

³ Per l'Asse Terziario un progetto può comprendere più tipologie di intervento tecnico pertanto il totale degli interventi non coincide con il totale dei progetti.

Nell'analisi degli importi richiesti per Macroarea, al Mezzogiorno (54%) è stato destinato l'importo più consistente:

Grafico 3 – Distribuzione percentuale degli importi richiesti dei progetti ammessi per Macroarea – ISI 2016 – Asse Progetti per micro e piccole imprese operanti in specifici settori di attività

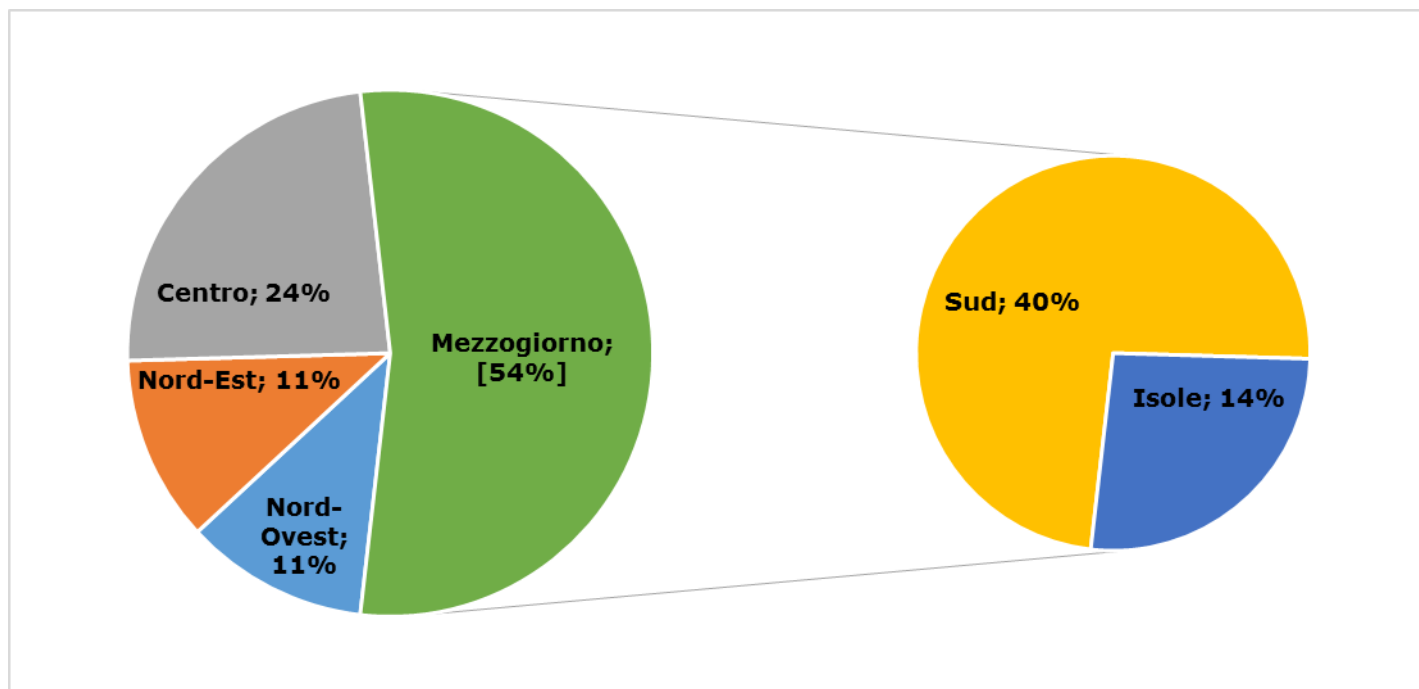

L'importo medio richiesto dei progetti ammessi si attesta intorno ai 34mila euro.

Tabella 4 – Importo medio richiesto dai progetti ammessi per regione – ISI 2016 – Asse Progetti per micro e piccole imprese operanti in specifici settori di attività

REGIONE	Importo medio
ABRUZZO	24.986
BASILICATA	28.543
BOLZANO	24.092
CALABRIA	39.537
CAMPANIA	42.651
EMILIA ROMAGNA	26.472
FRIULI VENEZIA GIULIA	21.163
LAZIO	37.555
LIGURIA	26.123
LOMBARDIA	31.553
MARCHE	29.264
MOLISE	50.000
PIEMONTE	21.512
PUGLIA	34.094
SARDEGNA	34.901
SICILIA	34.554
TOSCANA	22.883
TRENTO	32.500
UMBRIA	28.977
VALLE D'AOSTA	-
VENETO	31.336
TOTALE COPLESSIVO	33.913

In particolare l'importo medio più alto si registra in Molise (50.000 euro) e il più basso in Friuli Venezia Giulia (21.163 euro).

Nel grafico seguente le distribuzioni degli importi richiesti dei progetti ammessi e dei budget messi a disposizione.

Grafico 4 – Distribuzione percentuale degli importi richiesti relativi ai progetti ammessi e dei budget per regioni – ISI 2016 – Asse Progetti per micro e piccole imprese operanti in specifici settori di attività

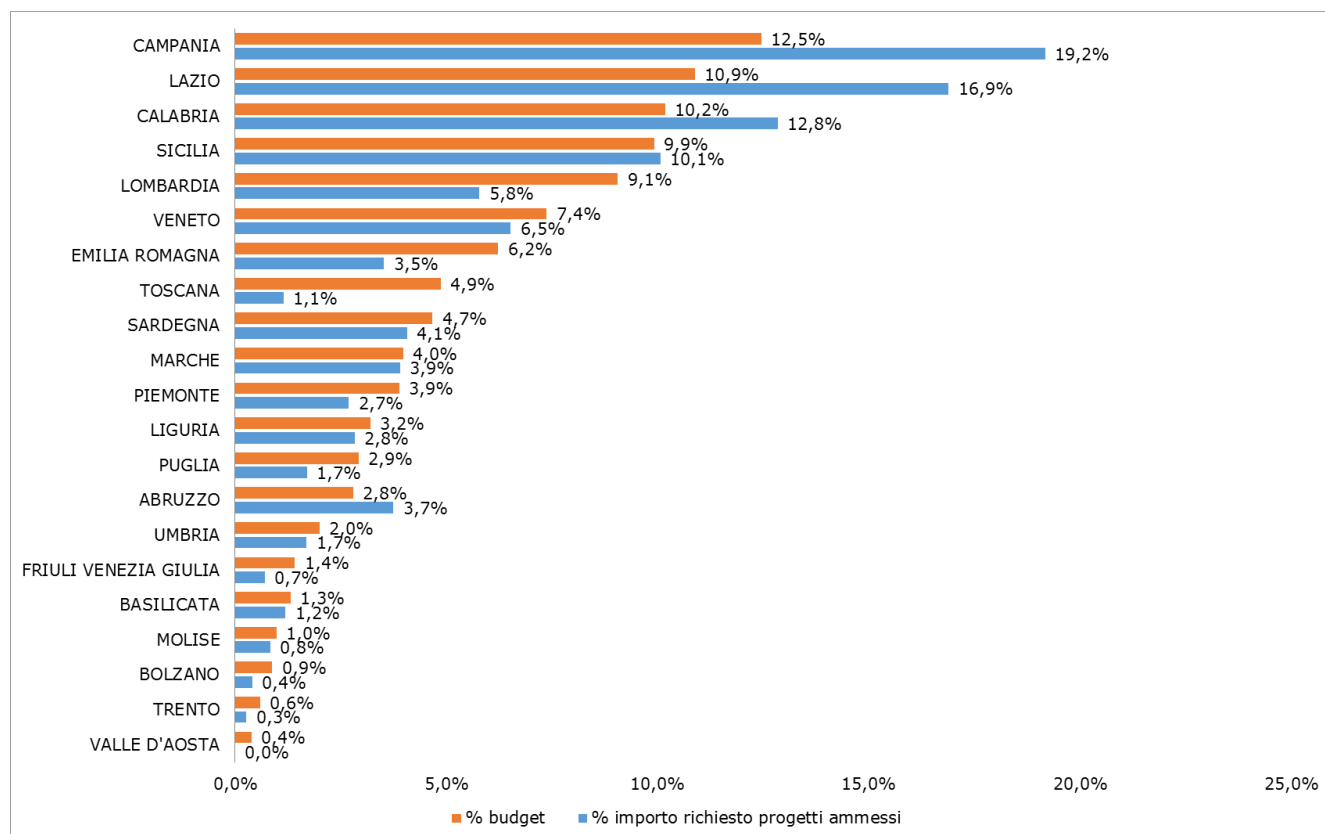

Il 93% dei progetti ammessi riguarda aziende che appartengono al settore di attività economica "Attività dei servizi di Ristorazione" e in particolare al settore "Ristorazione con somministrazione" (55%).

Tabella 6 –Distribuzione dei progetti ammessi e del relativo importo richiesto per tipo di attività economica dell'azienda richiedente – ISI 2016 – Asse Progetti per micro e piccole imprese operanti in specifici settori di attività

TIPO DI ATTIVITA' ECONOMICA	Progetti Ammessi	Importo richiesto Progetti Ammessi
ATTIVITÀ DEI SERVIZI DI RISTORAZIONE	329	11.280.999
Ristorazione con somministrazione	181	6.001.818
Bar e altri esercizi simili senza cucina	65	2.393.227
Gelaterie e pasticcerie	46	1.641.421
Ristorazione senza somministrazione con preparazione di cibi da asporto	22	630.280
Catering per eventi, banqueting	12	481.753
Mense	2	82.500
Catering continuativo su base contrattuale	1	50.000
COMMERCIO AL DETTAGLIO (ESCLUSO QUELLO DI AUTOVEICOLI E DI MOTOCICLI)	25	724.148
Minimercati ed altri esercizi non specializzati di alimentari vari	21	621.108
Commercio al dettaglio di altri prodotti alimentari in esercizi specializzati nca	4	103.040
Totale complessivo	354	12.005.147

ASSE AMIANTO: "Bonifica da materiali contenenti amianto"

Il 19 giugno 2017 si è conclusa regolarmente la procedura telematica per l'assegnazione dei **67,3 milioni di euro** stanziati dall'Inail nell'ambito del bando degli incentivi alle imprese ISI 2016, per Bonifica da materiali contenenti amianto.

Sono pervenute **3.249** domande di finanziamento. Il contributo messo a disposizione dall'Inail è pari al 65% dell'investimento, per un massimo di 130.000 euro, e verrà erogato dopo la verifica tecnico-amministrativa e la realizzazione del progetto.

Gli **oltre 67 milioni di euro** messi a disposizione e finalizzati a sostenere le imprese nella realizzazione di interventi mirati a migliorare la salute e la sicurezza nei luoghi di lavoro sono stati assegnati rispettando la priorità cronologica di arrivo delle domande, fino alla copertura del budget previsto per ogni regione. Il budget regionale è stato stabilito in modo tale da tenere in considerazione non solo la distribuzione territoriale degli addetti, ma anche la gravità degli infortuni registrati all'interno di ciascuna regione portando alla seguente distribuzione percentuale:

Tabella 1 –Distribuzione del budget disponibile per regione– ISI 2016 - Asse Amianto

Regione	Budget ISI Amianto	Budget ISI 2016
ABRUZZO	1.510.971	5.549.937
BASILICATA	963.667	3.446.865
BOLZANO	197.368	1.598.970
CALABRIA	1.973.945	8.559.714
CAMPANIA	5.170.670	20.434.997
EMILIA ROMAGNA	5.311.607	18.795.135
FRIULI V. GIULIA	1.152.157	4.090.284
LAZIO	8.792.218	31.226.571
LIGURIA	1.787.292	6.544.441
LOMBARDIA	11.877.870	41.054.898
MARCHE	2.058.239	7.596.298
MOLISE	359.313	1.382.266
PIEMONTE	4.359.677	15.180.547
PUGLIA	2.829.034	9.932.340
SARDEGNA	2.032.510	7.650.222
SICILIA	4.063.201	15.408.810
TOSCANA	5.293.316	18.461.826
TRENTO	549.120	1.963.384
UMBRIA	1.170.060	4.264.871
VALLE D'AOSTA	68.718	624.307
VENETO	5.831.374	20.741.073
TOTALI	67.352.327	244.507.756

I progetti ammessi sono risultati **947** e rappresentano il 29% del complesso di quelli presentati⁴. Gli importi richiesti dei progetti ammessi rappresentano il 32% dell'importo richiesto complessivo dei progetti presentati.

Progetti presentati:

il 63% afferisce al Nord dell'Italia (Nord Ovest 38% e Nord Est 25%);

il 23% dei progetti afferisce al Centro;

il 14% dei progetti afferisce a Sud e Isole.

Di seguito riportata la distribuzione dei progetti presentati dalle diverse regioni e le domande tra queste ammesse al finanziamento.

Grafico 1 – Distribuzione dei progetti presentati e dei progetti ammessi a finanziamento rientrati nell'esaurimento del budget per regione – ISI 2016 - Asse Amianto

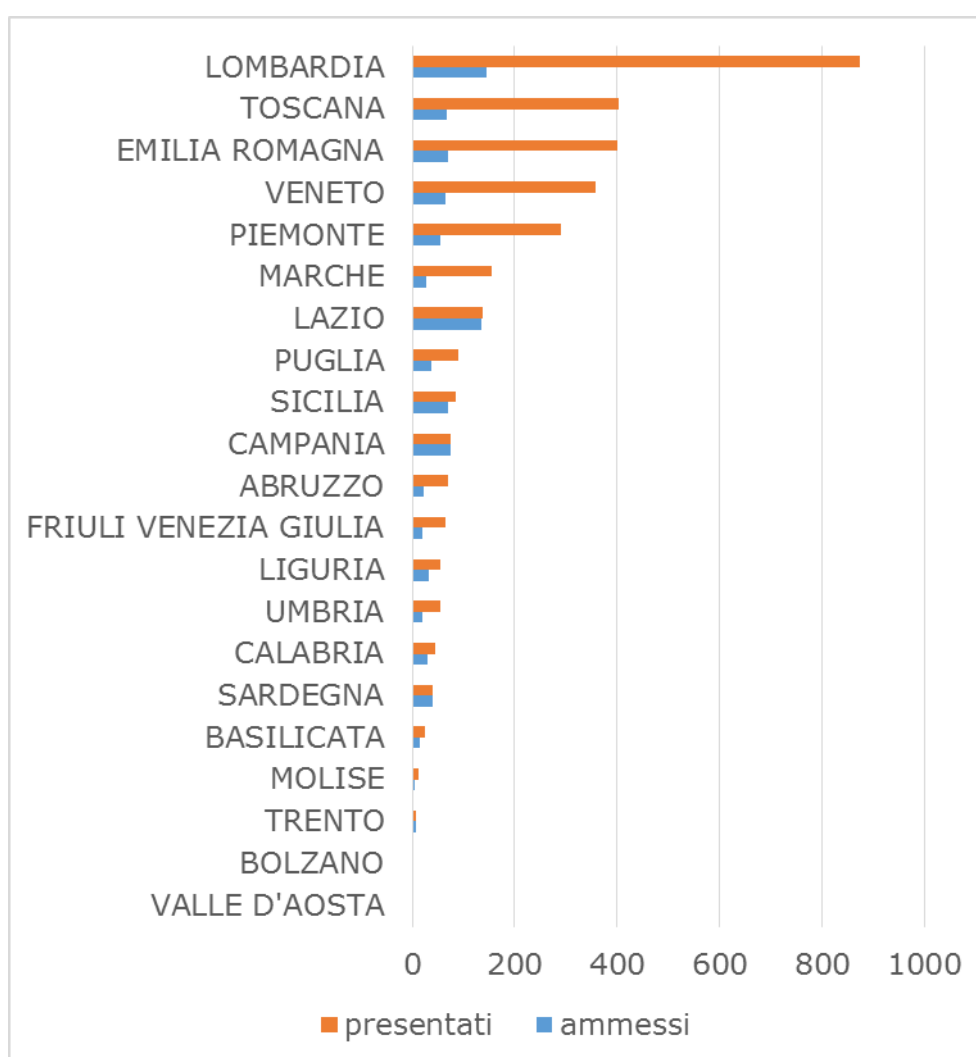

⁴ Si precisa che per PROGETTI PRESENTATI si intendono il complesso delle domande inoltrate nell'ambito del Progetto ISI 2016 – Asse Amianto all'Inail; per PROGETTI AMMESSI si intendono i soli progetti che sono stati ammessi al finanziamento rientrando nell'esaurimento del budget regionale; per IMPORTO RICHIESTO PROGETTI PRESENTATI si intende la parte richiesta all'Inail quale finanziamento dai progetti presentati; per IMPORTO RICHIESTO PROGETTI AMMESSI si intende la parte richiesta all'Inail quale finanziamento dai progetti ammessi; per STANZIAMENTI REGIONALI si intendono i budget messi a disposizione dall'Inail per le singole regioni.

Di seguito si può apprezzare la **percentuale di accoglimento** delle domande per singola regione e la relativa posizione rispetto alla **media nazionale (29,1%)**; da rilevare che il 71% delle regioni supera tale valore.

Grafico 2 – Distribuzione percentuale dei progetti ammessi su quelli presentati per regione- ISI 2016 - Asse Amianto

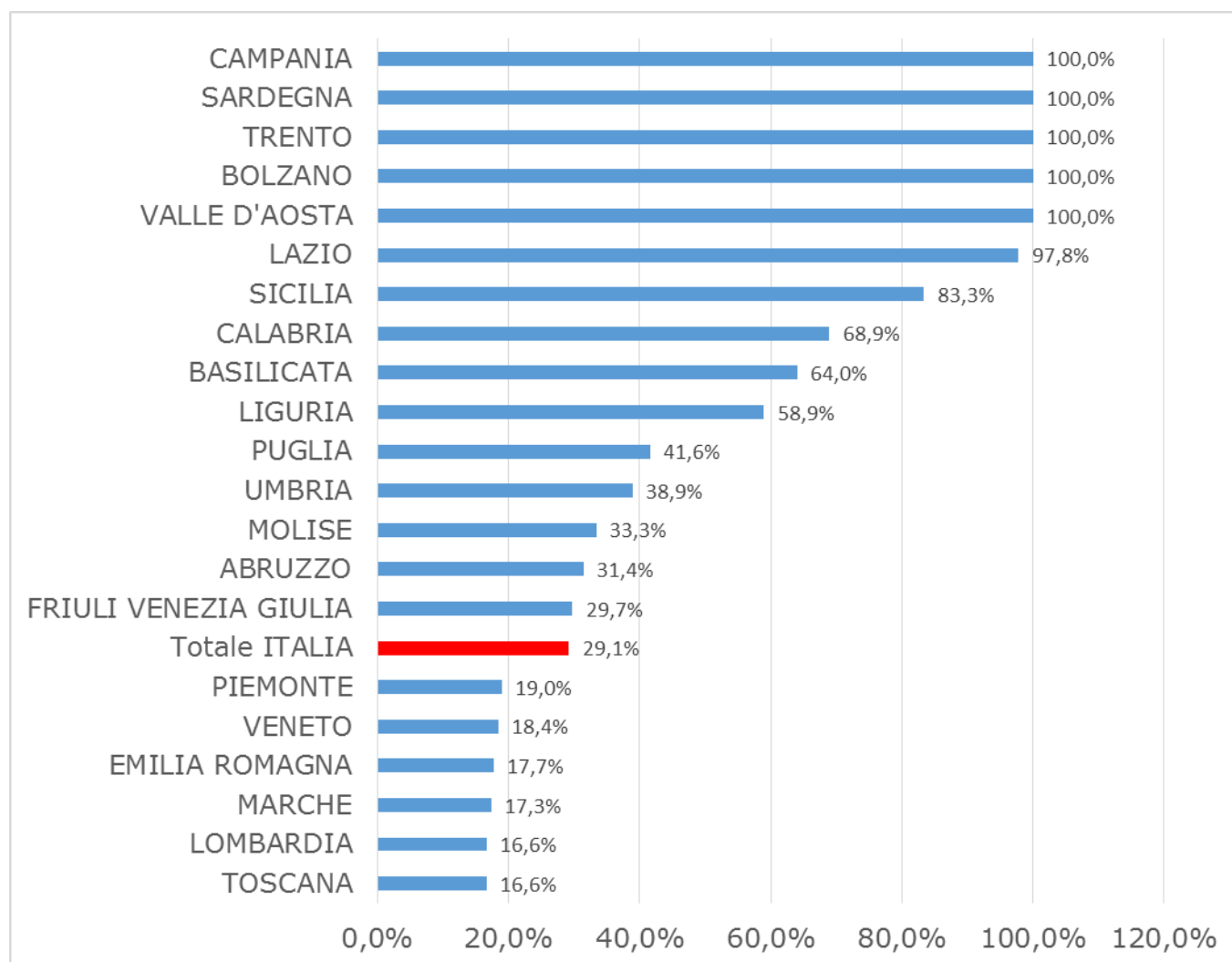

Un terzo delle regioni ha usufruito pressoché completamente del budget regionale messo a disposizione dall'Inail.

Tra le tipologie di intervento la rimozione di coperture in MCA copre il 95% dei progetti ammessi.

Tabella 3 – Distribuzione degli interventi presentati, ammessi per tipologia di intervento – ISI 2016 - Asse Amianto

ASSE	INTERVENTO TECNICO ⁵	Interventi Presentati	Interventi Ammessi
Amianto	Rimozione di coperture in MCA	3.195	930
	Rimozione di cassoni, canne fumarie, comignoli, pareti, condutture o manufatti in genere costituiti da cemento amianto	70	29
	Rimozione di intonaci in amianto applicati a cazzuola o coibentazioni contenenti amianto applicate a spruzzo da componenti edilizie	49	11
	Rimozione di MCA da impianti e attrezzature (cordami, coibentazioni, isolamenti di condotte di vapore, condotte di fumi ecc.)	16	7
	Rimozione di piastrelle e pavimentazioni in vinile amianto compresi eventuali stucchi e mastici contenenti amianto	6	3
	Rimozione di MCA da mezzi di trasporto	3	1

A beneficiare dell'ammissione prevalentemente le microimprese (52%).

Grafico 3 – Distribuzione percentuale delle Imprese i cui progetti sono stati ammessi per dimensione aziendale – ISI 2016 - Asse Amianto

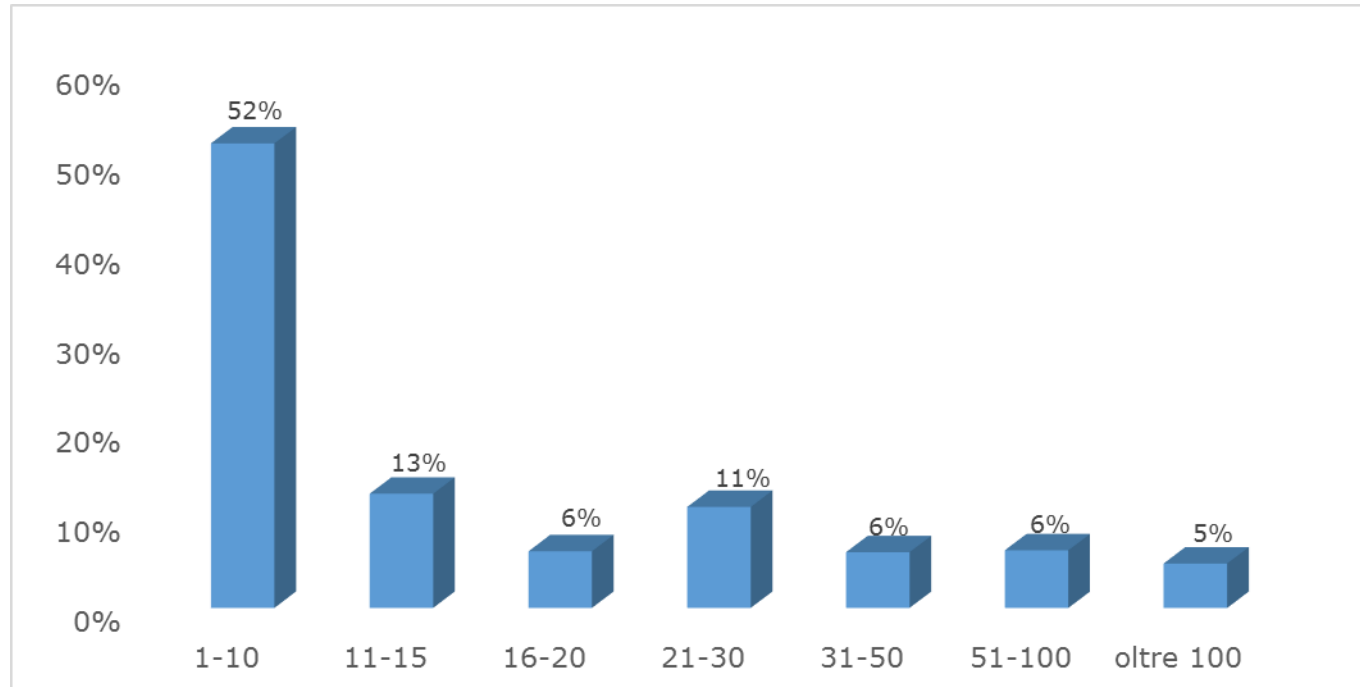

⁵ Per l'Asse Amianto un progetto può comprendere più tipologie di intervento tecnico pertanto il totale degli interventi non coincide con il totale dei progetti.

Nell'analisi degli importi richiesti per Macroarea, nel Nord del Paese (46%) è stato destinato l'importo più consistente.

Grafico 4 – Distribuzione percentuale degli importi richiesti dei progetti ammessi per Macroarea – ISI 2016 - Asse Amianto

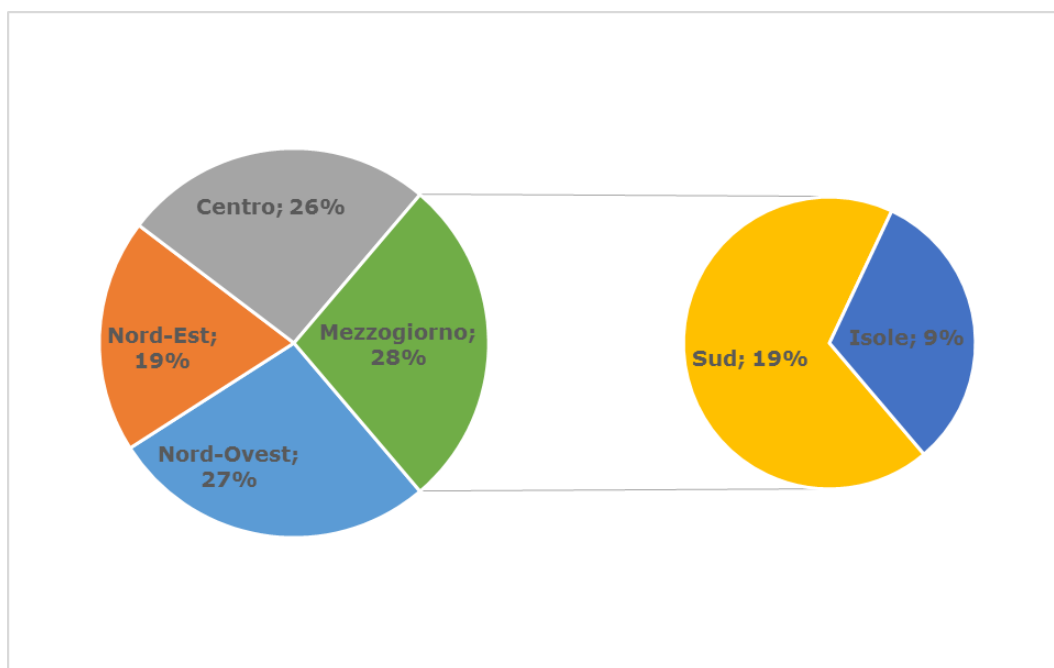

L'importo medio richiesto dei progetti ammessi si attesta intorno ai 70mila euro.

Tabella 5 – Importo medio richiesto dai progetti ammessi per regione – ISI 2016 - Asse Amianto

REGIONE	Importo medio
ABRUZZO	64.003
BASILICATA	59.730
BOLZANO	65.789
CALABRIA	60.112
CAMPANIA	66.921
EMILIA ROMAGNA	74.611
FRIULI VENEZIA GIULIA	56.463
LAZIO	65.299
LIGURIA	52.903
LOMBARDIA	81.875
MARCHE	74.478
MOLISE	89.505
PIEMONTE	78.195
PUGLIA	75.619
SARDEGNA	46.262
SICILIA	56.539
TOSCANA	78.453
TRENTO	68.640
UMBRIA	53.786
VALLE D'AOSTA	34.359
VENETO	87.083
TOTALE	69.985

In particolare l'importo medio più alto si registra in Molise (89.505 Euro).

Nel grafico seguente la distribuzione degli importi richiesti dei progetti ammessi che rispecchia ampiamente la distribuzione dei budget messi a disposizione delle varie regioni.

Grafico 5 – Distribuzione percentuale degli importi richiesti relativi ai progetti ammessi per regioni – ISI 2016 - Asse Amianto

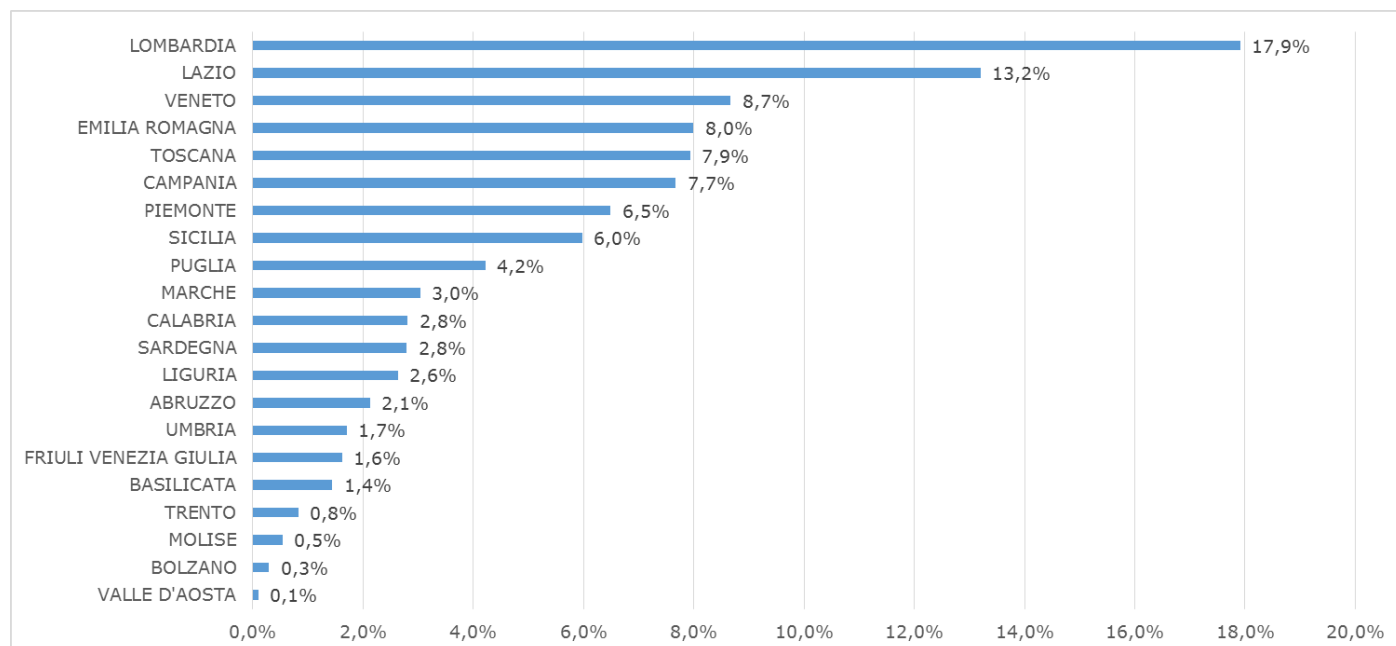

CSA_PREVENZIONE